Choisir son identité, est-ce renier son passé ?
Le Voyageur sans Bagage, tableau III

GASTON
Et qu'est-ce que j'avais fait, moi, pour que cet infranchissable fossé se creuse entre nous ?

Mme RENAUD, *avec soudain le ton d'autrefois.*

Oh ! Tu t'étais mis en tête d'épouser une petite couturière que tu avais trouvée Dieu sait où, à dix-huit ans, et qui refusait sans doute de devenir ta maîtresse... Le mariage n'est pas une amourette ! Devions-nous te laisser compromettre ta vie, introduire cette fille chez nous ? Ne me dis pas que tu l'aimais... Est-ce qu'on aime à dix-huit ans, je veux dire : est-ce qu'on aime profondément, d'une façon durable, pour se marier et fonder un foyer, une petite cousette rencontrée dans un bal trois semaines plus tôt ?

GASTON, *après un silence.*
Bien sûr, c'était une bêtise... Mais ma classe allait être appelée dans quelques mois, vous le saviez. Si cette bêtise était la seule qu'il m'était donné de faire ; si cet amour, qui ne pouvait pas durer, celui qui vous le réclamait n'avait que quelque mois à vivre, pas même assez pour l'épuiser ?

Mme RENAUD
Mais on ne pensait pas que tu allais mourir !... Et puis, je ne t'ai pas tout dit. Tu sais ce que tu m'as crié, en plein visage, avec ta bouche toute tordue, avec ta main levée sur moi, moi ta mère ? « Je te déteste, je te déteste ! » Voilà ce que tu m'as crié.

Un silence.

Comprends-tu maintenant pourquoi je suis restée dans ma chambre en espérant que tu monterais, jusqu'à ce que la porte de la rue claque derrière toi ?

GASTON, *doucement, après un silence.*
Et je suis mort à dix-huit ans, sans avoir eu ma petite joie, sous prétexte que c'était une bêtise, et sans que vous m'ayez reparlé. J'ai été couché sur le dos toute une nuit avec ma blessure à l'épaule, et j'étais deux fois plus seul que les autres qui appelaient leur mère.

Un silence, il dit soudain comme pour lui.

C'est vrai, je vous déteste.

Mme RENAUD *crie, épouvantée.*
Mais, Jacques, qu'est-ce que tu as ?

GASTON *revient à lui, la voit.*
Comment ? Pardon... je vous demande pardon.

Il s'est éloigné, fermé, dur.

Je ne suis pas Jacques Renaud ; je ne reconnais rien ici de ce qui a été à lui. Un moment, oui, en vous écoutant parler, je me suis confondu avec lui. Je vous demande pardon. Mais, voyez-vous, pour un homme sans mémoire, un passé tout entier, c'est trop lourd à endosser en une seule fois. Si vous vouliez bien me faire plaisir, vous me permettriez de retourner à l'asile. Je plantais des salades, je cirais les parquets. Les jours passaient... Mais même au bout de dix-huit ans – une autre moitié

exactement de ma vie – il n’étaient pas parvenus, en s’ajoutant les uns aux autres, à faire cette chose dévorante que vous appelez un passé.

Mme RENAUD
Mais, Jacques...

GASTON
Et puis, ne m’appelez plus Jacques. Il a fait trop de choses, ce Jacques. Gaston,
c’est bien ; quoique ce ne soit personne, je sais qui c’est. Mais ce Jacques dont le nom est déjà entouré des cadavres de tant d’oiseaux, ce Jacques qui a trompé, meurtri, qui s’en est allé tout seul à la guerre sans personne à son train, ce Jacques qui n’a même pas aimé, il me fait peur.

Mme RENAUD
Mais enfin, mon petit...

GASTON
Allez vous-en ! Je ne suis pas votre petit.

Mme RENAUD
Oh ! Tu me parles comme autrefois !
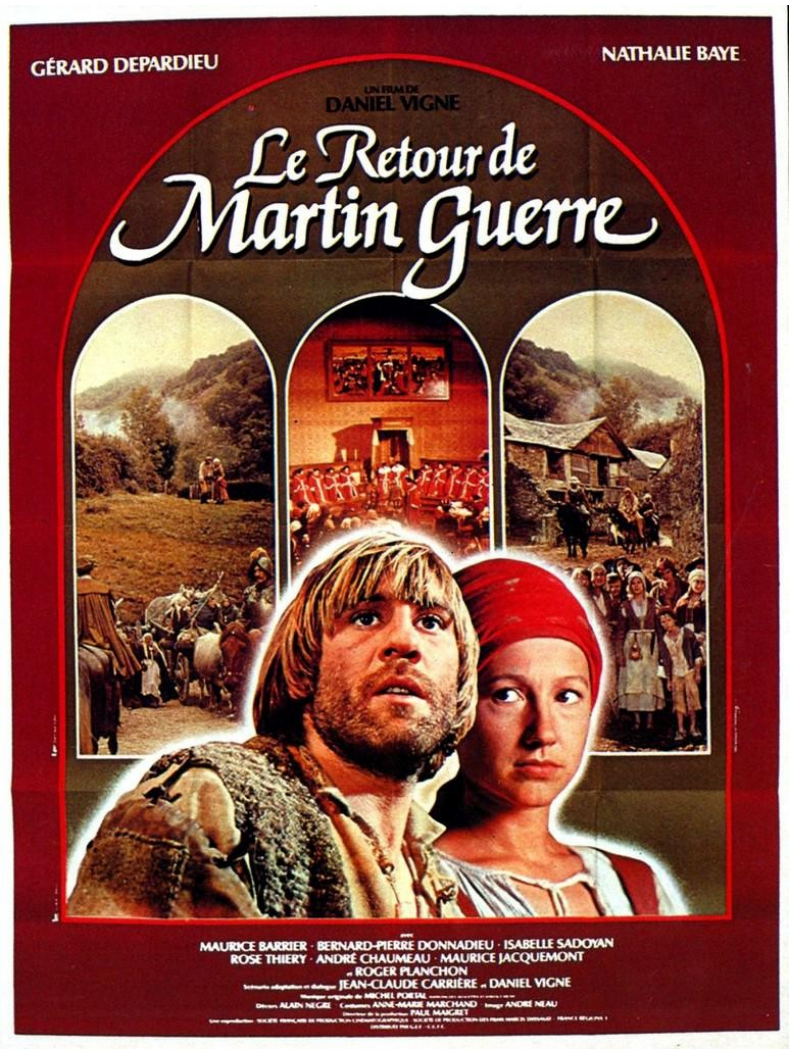
GASTON
Je n’ai pas d’autrefois, je vous parle comme aujourd’hui. Allez-vous-en !